



COMUNE DI ACI SANT'ANTONIO
PROVINCIA DI CATANIA

Prot..

n. 178 Reg Delib.

ORIGINALE DELIBERAZIONE DELLA GIUNTA MUNICIPALE

OGGETTO: Primo "Procedo utilizzazione L.S.U." Mancano
Frangere in base al D.L. n. 168/97 e SS.MM.II, in regime di
gestione ordinaria e operazioni di inadempienza"

L'anno Duemila tesdici addì trenta del mese
di diciembre, alle ore quattordici e trenta segg. Nella Casa Comunale
e nella consueta sala delle adunanze, a seguito di regolare convocazione si è validamente riunita la
Giunta Municipale sotto la Presidenza del Sig. IL SINDACO
Santo Orazio Caruso e con l'intervento dei Sigg.

N.	ASSESSORI	PRESENTI	ASSENTI
1	RANERI SEBASTIANO	X	
2	DI SALVO ROBERTO	X	
3	LEONE MARIA GRAZIA	X	
4	ROMANO SANTO	X	

Non sono intervenuti gli Assessori: _____

Partecipa il Segretario del Comune Dott. ~~xxx~~ Scandura Merino

Il Presidente constatato il numero legale degli intervenuti dichiara aperta la seduta

LA GIUNTA MUNICIPALE

Vista la proposta di deliberazione n. 188 R.G. del
30 DIC. 2013

Richiamate le motivazioni indicata nella stessa in base ai presupposti di fatto e di diritto per l'adozione del presente atto.

Visto che sulla stessa sono stati richiesti ed acquisiti i pareri di cui all'art.53 di cui alla L.142/90 così come recepita dalla L.R.48/91 ss.mm. di cui all'art. 12 della L.R. n.30/2000. e riportati in calce alla proposta che costituisce parte integrante della presente deliberazione.

Dato atto che, per la spesa conseguente, vi è l'attestazione della relativa copertura finanziaria.

Con voto unanime nei modi di legge.

DELIBERA

Di approvare la allegata proposta di deliberazione n. 188 del 30 DIC. 2013



COMUNE DI ACI SANT'ANTONIO

95025 Provincia di Catania

ALLEGATO ALLA DELIBERAZIONE

DI GIUNTA MUNICIPALE N. ~~178~~ DEL 30 DIC. 2013

PROPOSTA DI DELIBERAZIONE DI G.M.

Da sottoporre all'organo deliberante

N. 188 del 30 DIC. 2013

SETTORE :

Ufficio Proponente :

Oggetto: *PROROGA "PROGETTO UTILIZZAZIONE L.S.U" MANGANO FRANCESCO
IN BASE AL D. LGS. 468/97 E SSMM.II, IN REGIME DI MOBILITA'
ORDINARIA E PERCEITORE DI INDEBILITA'.*

L'ISTRUTTORE ADDETTO

Oggetto: proroga –“ progetto utilizzazione L.S.U.” Mangano Francesco, in base al D.Lgs 468/97 e successive modifiche ed integrazione, in regime di mobilità ordinaria e percettore di indennità

LA GIUNTA MUNICIPALE

Premesso :

- che il 15 luglio 2009 presso i locali della Prefettura di Catania, si è svolto un incontro finalizzato alla ricollocazione dei lavoratori ex Cesame in mobilità;
- che con delibera di G.M. n. 128 del 31/08/2009, è stato approvato un progetto per l'assunzione di un soggetto L.S.U in base al D.Lgs. n.468/97, art. 7 co. 1 , che consente alle pubbliche amministrazioni, di utilizzare lavoratori percettori di trattamento previdenziale, di cui all'art. 4 co. 1 lett. c e d, residenti nel comune o nell'area della sezione circoscrizionale per l'impiego e per il collocamento in agricoltura, ove si svolge la prestazione;
- che con nota prot. n. 2867 del 23.9.2009, del Centro dell'Impiego di Acireale, acquisita al prot dell'Ente il 24.9.09 al n. 23645, si assegnava il Sig. Mangano Francesco nato a Catania il 29.11.60 e residente in Aci S.Antonio via Lanza n. 78, quale lavoratore in regime di mobilità ordinaria con la qualifica D3 (Contratto chimici), con licenza media ed in possesso di attestati di qualifica di analista chimico ed analista chimico alimentarista, utilizzato da questo Ente ai sensi dell'art. 4 c. 1 lett. c..
- che con la suddetta delibera G.M. n. 128/09 il lavoratore è stato impegnato per l'orario settimanale corrispondente alla proporzione tra il trattamento previdenziale percepito calcolato al netto delle ritenute previdenziali ed assistenziali, previsto per il dipendente dell'Ente di pari categoria (A1) .
- che l'Amministrazione si impegnava con la superiore delibera a integrare con propri fondi l'orario di lavoro fino a 36 ore con successivo atto deliberativo.

Dato atto che l'Amministrazione subordinava la validità della delibera G.M. n. 128/09 alla proroga della mobilità per ulteriori 3 anni a partire dal 26 ottobre 2009;

Che con delibera di G.M. n. 237 del 31.12.2009, si procedeva all' integrazione oraria settimanale corrispondente alla proporzione tra il trattamento previdenziale percepito, previsto per il dipendente di pari categoria CCNL (cat. A1) che corrisponderebbe a 24 ore settimanali, fino alla concorrenza delle 36 ore settimanali (differenza 12 ore), e si determinava altresì l'utilizzazione del lavoratore per l'anno 2010 ovvero dal 01.01.10 fino al 15.11.2010;

Che con delibera G.M. n. 141 del 03.12.2010 , tale progetto è stato prorogato dal 16.11.2010 al 15/11/2011, con una integrazione oraria di 12 ore settimanali a carico dell'Ente ;

Che con delibera G.M. n. 72 del 13.05.2011 si procedeva ad una integrazione oraria di 12 ore settimanali a carico dell'Ente per il periodo dal 16.11.2010 al 15.11.2010;

Che con delibera G.M. n. 161 del 07.12.2011 si confermava una ulteriore proroga dal 16.11.2011 al 15.11.2012.

Che con delibera G.M n. 13 del 17.02.2012 si procedeva ad una integrazione oraria di 12 ore settimanali a carico dell'Ente per il periodo dal 01.01.2012 fino al 15.11.2012;

Che con atto G.M. n. 147 del 31.12.2012 si procedeva a proroga ed integrazione oraria (ore 16 settimanali) per il periodo dal 16.11.2012 al 31.12.2012;

Che con atto G.M. n. 6 del 13.01.2013 si prorogava la medesima attività per il periodo dal 01.01.2013 al 31.12.2013

Che con atto G.M. n. 39 del 13.03.2013 veniva disposta una integrazione oraria per ore 18 settimanali a carico dell'Ente, quale differenza tra il trattamento previdenziale percepito dal lavoratore calcolato al netto delle ritenute previdenziali e assistenziali, previsto per un dipendente dell'ente di pari categoria (A1):

VISTI :

- l'art. 7 comma 1 del D.Lgs. n. 468 del 01.12.1997 che consente alle Amministrazioni Pubbliche di cui all'art. 1 del D.lgs. 03.02.1993 n. 29 di svolgere attività socialmente utili di cui all'art. 1 comma 2 lett. d), mediante l'utilizzo dei lavoratori percettori di trattamento previdenziale - lavoratori titolari del trattamento straordinario di integrazione salariale, trattamento di indennità di mobilità e di altro trattamento speciale di disoccupazione – iscritti nelle liste di mobilità residenti nel comune o nell'area della sezione circoscrizionale per l'impiego e per il collocamento in agricoltura, ove si svolge la prestazione;
- l'art.1 comma 2 lettera d) del D.Lgs.n.468/1997 che prevede che detti lavoratori possono essere utilizzati per "prestazioni di attività socialmente utili da parte di titolari di trattamenti previdenziali, realizzate alle condizioni di cui all'articolo 7";
- il comma 2 dell'art. 7 del predetto decreto legislativo che prevede, per l'Amministrazione Comunale, l'inoltro di una richiesta alle competenti sezioni circoscrizionali per l'impiego che specifichi la durata delle prestazioni di attività dei lavoratori socialmente utili:

Precisato che :

1. L'impiego in L.S.U. non determina l'instaurazione di un rapporto di lavoro e non comporta la sospensione dalle liste di collocamento o dalle liste di mobilità;
2. La durata della prestazione non può essere inferiore a sei mesi;
3. L'impegno settimanale è pari a 20 ore e quello giornaliero non può essere superiore alle otto ore;

Preso atto che le pubbliche amministrazioni sono tenute all'obbligo di denuncia dei lavoratori utilizzati all'INAIL per l'assicurazione degli stessi contro gli infortuni sul lavoro e le malattie professionali, oltre a stipulare apposita polizza per la responsabilità civile verso terzi:

Constatato che il lavoratore per i suddetti periodi ha sempre prestato attività presso il Settore Urbanistica, con mansione di operaio presso la struttura cimiteriale.

Precisato che il Sig. Mangano Francesco quale ex lavoratore Cesame ha fruito di ammortizzatori in deroga, in ultimo con il decreto n. 20121015 del 20.7.2012 per l'anno 2012, e si resta in attesa del decreto per l'anno 2013 non ancora approvato nonostante sia stato firmato l'accordo-quadro.

Richieste le attestazioni – certificazioni al responsabile del Settore Bilancio contabilità e finanze

Viste le certificazioni del Resp. del Settore V dalle quali si evince che è stato rispettato il tetto della spesa di personale rispetto all'anno 2012, che il rapporto percentuale spese correnti spese di personale è inferiore al 50% e che la spesa sostenuta per le assunzioni a tempo determinato e per altre forme di lavoro flessibile ai sensi dell'art. 9 comma 28 del D.L. 78/2010 convertito in L.183/2011 e s.m. e i. è inferiore al 50% della spesa sostenuta nel 2009, che si allegano alla presente;

Tenuto conto che con l'adozione del superiore atto deve essere garantito il rispetto dei superiori vincoli;

Vista l'iscrizione nelle liste di mobilità del Sig. Mangano Francesco;

Accertato che la presente deliberazione potrà essere revocata nel caso in cui sopravverranno superiori motivi di interesse pubblico;

Visto l'O.R.EE.LL.vigente nella Regione Sicilia

Ciò premesso:

DELIBERA

1. Di prorogare il progetto per l'assunzione di un soggetto L.S.U in base all'art. 7 comma 1 del D.Lgs. n. 468 del 01.12.1997 che consente alle Amministrazioni Pubbliche di cui all'art. 1 del D.lgs. 03.02.1993 n. 29 di svolgere attività socialmente utili di cui all'art. 1 comma 2 lett. d), mediante l'utilizzo dei lavoratori percettori di trattamento previdenziale - lavoratori titolari del trattamento straordinario di integrazione salariale, trattamento di indennità di mobilità e di altro trattamento speciale di disoccupazione – iscritti nelle liste di mobilità residenti nel comune o nell'area della sezione circoscrizionale per l'impiego e per il collocamento in agricoltura, ove si svolge la prestazione, del lavoratore L.S. U. Mangano Francesco, nato a Catania il 29/11/1960, iscritto nelle liste di mobilità e percettore di indennità fino al 31/12/2013, presso il Settore Urbanistica con mansioni equivalenti a quelle di operaio generico (cat. A1) per il periodo dal 01.01.2014 al 31.12.2014.
2. Dare atto che il lavoratore verrà impegnato per l'orario settimanale corrispondente alla proporzione tra il trattamento previdenziale percepito calcolato a netto delle ritenute previdenziali ed assistenziali, previsto per il dipendente dell'Ente di pari categoria e comunque per non più di 20 ore settimanali.
3. Di stabilire che l'Amministrazione si riserva la facoltà insindacabile di revocare il progetto qualora dovessero mutare le attuali condizioni giuridiche e organizzative dell'ente.
4. Che questo Ente non ha personale eccedente rispetto alle attività di cui al progetto allegato.
5. Che l'attività che si intende svolgere rientra nell'ambito delle attività istituzionali dell'Ente.
6. Che il progetto ha il carattere della temporaneità ed ha durata di un anno.
7. Inoltre si precisa che l'utilizzazione del lavoratore non determina l'instaurazione di un rapporto di lavoro e non comporta la sospensione e la cancellazione dalle liste di collocamento o dalle liste di mobilità.
8. Si rinvia alla disciplina dell'art. 8 del D.Lgs. 468/97 e successive modifiche ed integrazioni per le assenze, riposi, permessi e quant'altro, dando atto che qualora le assenze per malattia compromettano il buon andamento del progetto, sarà richiesta al Centro per l'Impiego per la sostituzione del lavoratore.
9. Di incaricare l'ufficio personale della trasmissione del superiore atto agli organi competenti.
10. Di dare atto che l'impegno di spesa di cui alla presente verrà assunto sul bilancio 2014, per l'importo corrispondente all'indennità di disoccupazione prevista per legge pari ad €. 533,13 mensili, a carico del bilancio comunale qualora non dovesse essere confermata l'indennità di mobilità, con successivo provvedimento dirigenziale del responsabile competente.

DICHIARARE LA VERIDICITÀ, CON
SEPARATA DICHIARAZIONE,
IMMEDIATAMENTE ESECUTIVA.

Ai sensi dell'art. 53 della legge 8/6/1990 ,n 142 come recepito con art. 1 , lett. I della L.R. 11/12/1991 , n 48 , modificato dall'art 12 L.R. 30/2000 , i sottoscritti esprimono i pareri di cui appresso:

IL RESPONSABILE DEL SERVIZIO INTERESSATO. per quanto concerne la regolarità tecnica, esprime parere :

[Handwritten signature]

Data 30/12/2013

IL RESPONSABILE

[Handwritten signature]

IL RESPONSABILE DI RAGIONERIA per quanto concerne la regolarità contabile , esprime parere : _____

Data _____

IL RESPONSABILE _____

IL RESPONSABILE DEL SERVIZIO FINANZIARIO a norma dell'art. 13 della L.R. n44 del 3/12/1991 , ATTESTA la regolare copertura finanziaria :

- al cap. _____	Es _____	denominato _____
- _____		Previsione iniziale £. _____
- _____		Impegni precedenti £. _____
- _____		DISPONIBILITA' £. _____
- IMPEGNO ALLA PRESENTE	n _____	£. _____
- DISPONIBILITA' RESIDUA	_____	£. _____

Data _____

IL RESPONSABILE _____

11
12
13

Faint header text at the top of the page.

Faint text block in the upper middle section.

Faint text block in the middle section.

Faint text block in the middle section.

Faint text block in the middle section.

Faint text block in the middle section.

Faint text block in the middle section.

Faint text block in the middle section.

Faint text block in the middle section.

Faint text block in the middle section.

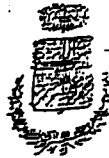

COMUNE DI ACÌ SANT'ANTONIO

La presente deliberazione viene letta, approvata e sottoscritta

IL PRESIDENTE

[Signature]
L'ASSESSORE ANZIANO

[Signature]

IL SEGRETARIO GENERALE

[Signature]

CERTIFICATO DI PUBBLICAZIONE

Il Sottoscritto Segretario Generale, su conforme attestazione del Masse Comunale,

CERTIFICA

Che la presente deliberazione, in applicazione della L.R. 3.12.1991 n.44, è stata affissa all'Albo Pretorio on-line del Comune per 15 giorni consecutivi dal 31-12-13 al 15-01-14 senza opposizioni e reclami.

Dalla Residenza Comunale, il 15-02-14

Il Segretario Generale

[Signature]

ATTESTAZIONE DI ESECUTIVITA'

Il sottoscritto Segretario Generale attesta che la presente deliberazione, in applicazione della L.R. 03.12.1991, n.44, in pubblicazione all'Albo Pretorio on-line del Comune, per quindici giorni consecutivi, dal 31-12-13 al 15-1-14 è divenuta esecutiva il: 10-12-2013

- Ai sensi dell'art 12 comma 2 della L.R. n. 44/91;
- Decorsi 10 giorni dalla pubblicazione (art.12 comma 1 L.R. 44/91);

Dalla Residenza Municipale

IL SEGRETARIO GENERALE



COMUNE DI ACI SANT'ANTONIO

95025 Provincia di Catania

5° Settore - Ufficio Ragioneria

Alla Segretaria Generale

Dott.ssa N.Scandura

Sede

Oggetto: Consuntivo 2012.

Le confermo che le spese di personale complessive nell'esercizio 2012 sono state pari ad €. 3.625.140,41 e le spese correnti pari ad €. 8.642.638,80.

Il rapporto spesa di personale/spese correnti è pari al 42%.

Per quel che attiene, invece, al rispetto del patto di stabilità 2012 la sentenza della Corte Costituzionale n.219 del 3 luglio 2013 prevede che le sanzioni a carico di comuni e province per il mancato rispetto del patto di stabilità interno per gli anni 2010,2011 e 2012, dettate dall'art. 7, c.2 e 4, del D.Lgs.6 settembre 2011, n.149, non si applicano alle regioni a statuto speciale.

IL RAGIONIERE GENERALE
(Dott. Agatino Martorana)



COMUNE DI ACI SANT'ANTONIO

95025 Provincia di Catania

5° Settore - Ufficio Ragioneria

CONTRATTI A TEMPO DETERMINATO

Allegato A)

Anno 2009 spesa sostenuta per le assunzioni a tempo determinato e per altre forme flessibili di lavoro (compreso incarichi ex art. 110) ai sensi dell'art. 9 comma 28 del D.L. 78/2010 convertito in L. 183/2011 e s.m. e i. :

Spesa anno 2009	Riduzione 50%	Limite spesa 2013
€. 175.242,75	87.621,37	87.379,56

IL RAGIONIERE GENERALE
(Dott. Agatino Martorana)

COMUNE DI ACI SANT'ANTONIO

SPESA DEL PERSONALE - ANNO 2013

Retribuzioni lorde al personale dipendente con contratto a tempo indeterminato e a tempo determinato	+	3.302.413,31
Spese per collaborazione coordinata e continuativa o altre forme di rapporto di lavoro flessibile o con convenzioni	+	
buoni voucher	+	
Eventuali emolumenti a carico dell'Amministrazione corrisposti ai lavoratori socialmente utili	+	
Spese sostenute dall'Ente per il personale in convenzione (ai sensi degli artt. 13 e 14 del CCNL 22 gennaio 2004) per la quota parte di costo effettivamente sostenuto	+	
Spese sostenute per il personale previsto dall'art. 90 del d.l.vo n. 267/2000	+	
Compensi per gli incarichi conferiti ai sensi dell'art. 110, commi 1 e 2 D.lgs. n. 267/2000	+	
Spese per il personale con contratti di formazione e lavoro	+	
Spese per personale utilizzato, senza estinzione del rapporto di pubblico impiego, in strutture e organismi variamente denominati partecipati o comunque facenti capo all'ente (compresi i consorzi, le comunità montane e le unioni di comuni).	+	
Oneri riflessi a carico del datore di lavoro per contributi obbligatori	+	
IRAP	+	201.111,82
Spesa per previdenza integrativa codice della strada	+	
Oneri per il nucleo familiare, buoni pasto e spese per equo indennizzo	+	30.000,00
Somme rimborsate ad altre amministrazioni per il personale in posizione di comando	+	
Altre spese (comprese le spese di personale delle società a partecipazione pubblica)	+	138.802,00

TOTALE SPESE LORDE 3.672.327,13

Spese di personale totalmente a carico di finanziamenti comunitari o privati	-	
Spese per il lavoro straordinario e altri oneri di personale direttamente connessi all'attività elettorale con rimborso dal Ministero dell'Interno, dalla Regione e dalla Provincia	-	48.000,00
- Spese per la formazione e rimborsi per le missioni	-	
Spese per il personale trasferito dalla regione per l'esercizio di funzioni delegate	-	
Oneri derivanti dai rinnovi contrattuali	-	134.428,29
Spese per il personale appartenente alle categorie protette	-	197.340,97
Spese sostenute per il personale comandato presso altre amministrazioni per le quali è previsto il rimborso dalle amministrazioni utilizzatrici	-	35.590,09
Spese per il personale stagionale a progetto nelle forme di contratto a tempo determinato di lavoro flessibile finanziato con quote di proventi per violazione al Codice della strada	-	
oneri e irap	-	37.354,86
Incentivi per il recupero ICI	-	15.609,67
Diritti di rogito	-	8.500,00

SPESE ESCLUSE 476.823,88

SPESA DEL PERSONALE 2013

3.195.503,25

SPESA PERSONALE 2012 € 3.249.092,44

DIFFERENZA 2012/2013 = 53.589,14



Che con atto G.M. n. 6 del 13.01.2013 si prorogava la medesima attività per il periodo dal 01.01.2013 al 31.12.2013

Che con atto G.M. n. 39 del 13.03.2013 veniva disposta una integrazione oraria per ore 18 settimanali a carico dell'Ente, quale differenza tra il trattamento previdenziale percepito dal lavoratore calcolato al netto delle ritenute previdenziali e assistenziali, previsto per un dipendente dell'ente di pari categoria (A1):

VISTI :

- l'art. 7 comma 1 del D.Lgs. n. 468 del 01.12.1997 che consente alle Amministrazioni Pubbliche di cui all'art. 1 del D.lgs. 03.02.1993 n. 29 di svolgere attività socialmente utili di cui all'art. 1 comma 2 lett. d). mediante l'utilizzo dei lavoratori percettori di trattamento previdenziale - lavoratori titolari del trattamento straordinario di integrazione salariale. trattamento di indennità di mobilità e di altro trattamento speciale di disoccupazione – iscritti nelle liste di mobilità residenti nel comune o nell'area della sezione circoscrizionale per l'impiego e per il collocamento in agricoltura. ove si svolge la prestazione;
- l'art.1 comma 2 lettera d) del D.Lgs.n.468/1997 che prevede che detti lavoratori possono essere utilizzati per "prestazioni di attività socialmente utili da parte di titolari di trattamenti previdenziali, realizzate alle condizioni di cui all'articolo 7";
- il comma 2 dell'art. 7 del predetto decreto legislativo che prevede, per l'Amministrazione Comunale, l'inoltro di una richiesta alle competenti sezioni circoscrizionali per l'impiego che specifichi la durata delle prestazioni di attività dei lavoratori socialmente utili;

Precisato che :

1. L'impiego in L.S.U. non determina l'instaurazione di un rapporto di lavoro e non comporta la sospensione dalle liste di collocamento o dalle liste di mobilità;
2. La durata della prestazione non può essere inferiore a sei mesi;
3. L'impegno settimanale è pari a 20 ore e quello giornaliero non può essere superiore alle otto ore;

Preso atto che le pubbliche amministrazioni sono tenute all'obbligo di denuncia dei lavoratori utilizzati all'INAIL per l'assicurazione degli stessi contro gli infortuni sul lavoro e le malattie professionali, oltre a stipulare apposita polizza per la responsabilità civile verso terzi:

Constatato che il lavoratore per i suddetti periodi ha sempre prestato attività presso il Settore Urbanistica, con mansione di operaio presso la struttura cimiteriale.

Precisato che il Sig. Mangano Francesco quale ex lavoratore Cesame ha fruito di ammortizzatori in deroga, in ultimo con il decreto n. 20121015 del 20.7.2012 per l'anno 2012, e si resta in attesa del decreto per l'anno 2013 non ancora approvato nonostante sia stato firmato l'accordo-quadro.

Richieste le attestazioni – certificazioni al responsabile del Settore Bilancio contabilità e finanze

Viste le certificazioni del Resp. del Settore V dalle quali si evince che è stato rispettato il tetto della spesa di personale rispetto all'anno 2012, che il rapporto percentuale spese correnti spese di personale è inferiore al 50% e che la spesa sostenuta per le assunzioni a tempo determinato e per altre forme di lavoro flessibile ai sensi dell'art. 9 comma 28 del D.L. 78/2010 convertito in L.183/2011 e s.m. e i. è inferiore al 50% della spesa sostenuta nel 2009, che si allegano alla presente;

Tenuto conto che con l'adozione del superiore atto deve essere garantito il rispetto dei superiori vincoli:

Vista l'iscrizione nelle liste di mobilità del Sig. Mangano Francesco;

Accertato che la presente deliberazione potrà essere revocata nel caso in cui sopravverranno superiori motivi di interesse pubblico;

Visto l'O.R.EE.LL.vigente nella Regione Sicilia

Ciò premesso:

DELIBERA

1. Di prorogare il progetto per l'assunzione di un soggetto L.S.U in base all'art. 7 comma 1 del D.Lgs. n. 468 del 01.12.1997 che consente alle Amministrazioni Pubbliche di cui all'art. 1 del D.lgs. 03.02.1993 n. 29 di svolgere attività socialmente utili di cui all'art. 1 comma 2 lett. d), mediante l'utilizzo dei lavoratori percettori di trattamento previdenziale - lavoratori titolari del trattamento straordinario di integrazione salariale, trattamento di indennità di mobilità e di altro trattamento speciale di disoccupazione – iscritti nelle liste di mobilità residenti nel comune o nell'area della sezione circoscrizionale per l'impiego e per il collocamento in agricoltura, ove si svolge la prestazione, del lavoratore L.S. U. Mangano Francesco, nato a Catania il 29/11/1960, iscritto nelle liste di mobilità e percettore di indennità fino al 31/12/2013, presso il Settore Urbanistica con mansioni equivalenti a quelle di operaio generico (cat. A1) per il periodo dal 01.01.2014 al 31.12.2014.
2. Dare atto che il lavoratore verrà impegnato per l'orario settimanale corrispondente alla proporzione tra il trattamento previdenziale percepito calcolato a netto delle ritenute previdenziali ed assistenziali, previsto per il dipendente dell'Ente di pari categoria e comunque per non più di 20 ore settimanali.
3. Di stabilire che l'Amministrazione si riserva la facoltà insindacabile di revocare il progetto qualora dovessero mutare le attuali condizioni giuridiche e organizzative dell'ente.
4. Che questo Ente non ha personale eccedente rispetto alle attività di cui al progetto allegato.
5. Che l'attività che si intende svolgere rientra nell'ambito delle attività istituzionali dell'Ente.
6. Che il progetto ha il carattere della temporaneità ed ha durata di un anno.
7. Inoltre si precisa che l'utilizzazione del lavoratore non determina l'instaurazione di un rapporto di lavoro e non comporta la sospensione e la cancellazione dalle liste di collocamento o dalle liste di mobilità.
8. Si rinvia alla disciplina dell'art. 8 del D.Lgs. 468/97 e successive modifiche ed integrazioni per le assenze, riposi, permessi e quant'altro, dando atto che qualora le assenze per malattia compromettano il buon andamento del progetto, sarà richiesta al Centro per l'Impiego per la sostituzione del lavoratore.
9. Di incaricare l'ufficio personale della trasmissione del superiore atto agli organi competenti.
10. Di dare atto che l'impegno di spesa di cui alla presente verrà assunto sul bilancio 2014, per l'importo corrispondente all'indennità di disoccupazione prevista per legge pari ad €. 533,13 mensili, a carico del bilancio comunale qualora non dovesse essere confermata l'indennità di mobilità, con successivo provvedimento dirigenziale del responsabile competente.

DICHIARARE LA PRESENZA, CON
SEPARATA ED INDIVIDUALE VOTAZIONE,
IMMEDIATAMENTE ESECUTIVA.

Ai sensi dell'art. 53 della legge 8/6/1990 ,n 142 come recepito con art. 1 , lett. I della L.R. 11/12/1991 , n 48 , modificato dall'art 12 L.R. 30/2000 , i sottoscritti esprimono i pareri di cui appresso:

IL RESPONSABILE DEL SERVIZIO INTERESSATO, per quanto concerne la regolarità tecnica, esprime parere :

[Handwritten signature]

Data 30/12/2013

IL RESPONSABILE

[Handwritten signature]

IL RESPONSABILE DI RAGIONERIA per quanto concerne la regolarità contabile , esprime parere : _____

Data _____

IL RESPONSABILE _____

IL RESPONSABILE DEL SERVIZIO FINANZIARIO a norma dell'art. 13 della L.R. n44 del 3/12/1991 , ATTESTA la regolare copertura finanziaria :

- al cap. _____	Es _____	denominato _____
-		Previsione iniziale £. _____
-		Impegni precedenti £. _____
-		DISPONIBILITA' £. _____
- IMPEGNO ALLA PRESENTE	n _____	£. _____
- DISPONIBILITA' RESIDUA	_____	£. _____

Data _____

IL RESPONSABILE _____

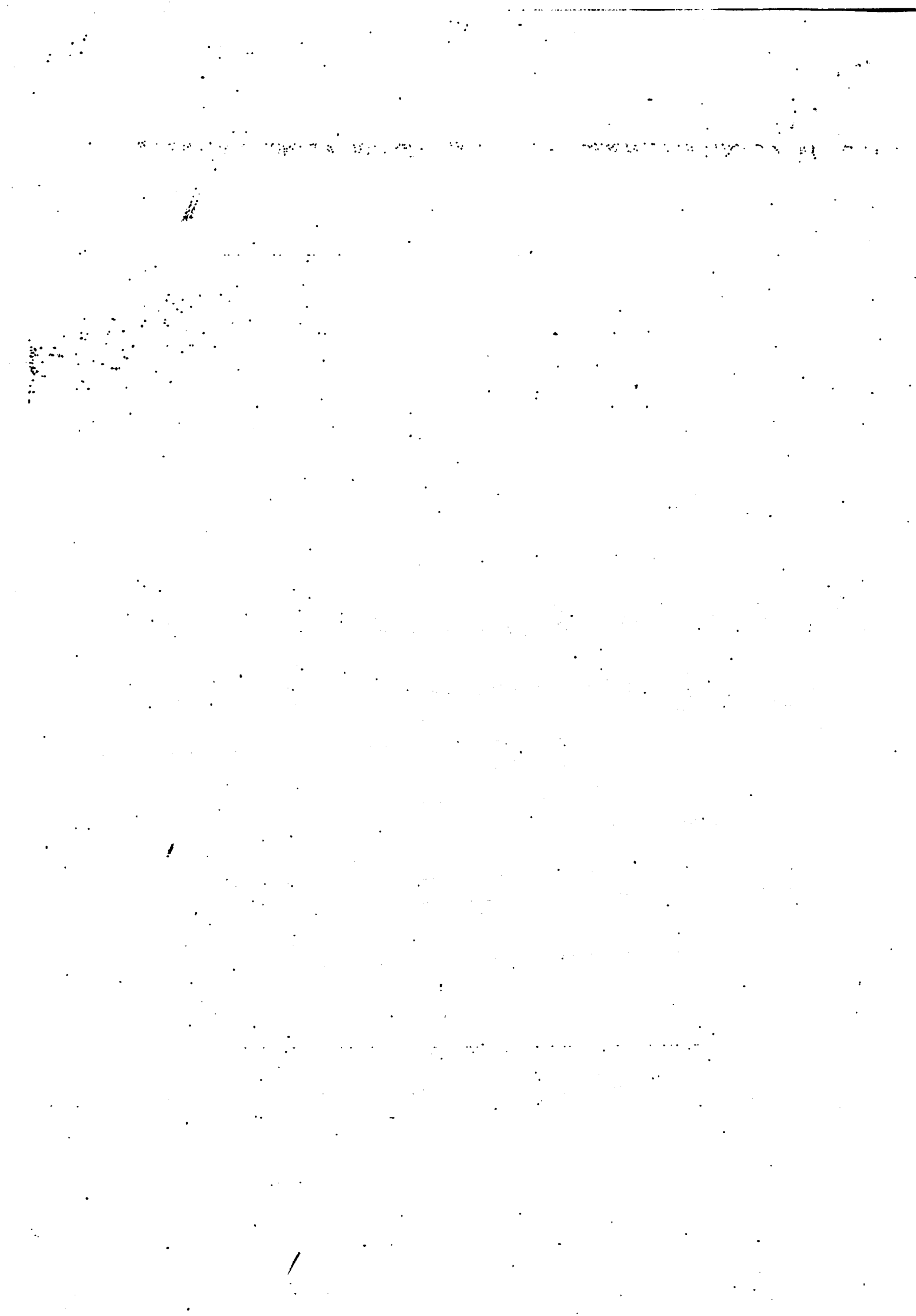



COMUNE DI ACÌ SANT'ANTONIO

La presente deliberazione viene letta, approvata e sottoscritta

IL PRESIDENTE

IL PRESIDENTE
[Signature]

IL SEGRETARIO GENERALE

IL SEGRETARIO GENERALE
[Signature]

CERTIFICATO DI PUBBLICAZIONE

Il Sottoscritto Segretario Generale, su conforme attestazione del Messaggio Comunale,

CERTIFICA

Che la presente deliberazione, in applicazione della L.R. 3.12.1991 n.44, è stata affissa all'Albo Pretorio on-line del Comune per 15 giorni consecutivi dal _____ al _____ senza opposizioni e reclami.

Dalla Residenza Comunale, il _____

Il Segretario Generale

ATTESTAZIONE DI ESECUTIVITA'

Il sottoscritto Segretario Generale attesta che la presente deliberazione, in applicazione della L.R. 3.12.1991, n.44, in pubblicazione all'Albo Pretorio on-line del Comune, per quindici giorni consecutivi, dal _____ è divenuta esecutiva il: _____

- Ai sensi dell'art. 12 comma 2 della L.R. n. 44/91;
- Decorso 10 giorni dalla pubblicazione (art.12 comma 1 L.R. 44/91);

Dalla Residenza Municipale il _____

IL SEGRETARIO GENERALE